









# 改選任員名單

中央宗親會 會則 第七, 八條에 依據 第三次 定期總會에서 選任된 任員(會長, 副會長, 幹事長, 監事)과 同 第十條二에 依據하여 會長團의 推戴로 會長이 委囑한 顧問 및 名譽會長님 그리고 會長이 任命 또는 委囑한 幹事, 理事, 代議員의 名單을 다음과 같이 알려 드립니다.

職位	姓名	住所	이	사
회장	金鍾植	강남구 도곡동 869 삼익A1-208	金仁培	일본 동경도 판구 행정48
상임부회장	金商俊	경기 안양시 안양3동 프라자A 206-209	金喆熙	서대문구 남가좌2동 224-10
부회장	金炳鎰	강남청담동65진흥A6-903	金采源	영등포구 당산동 평화A 807-676
간사	金浚永	대전 중구 태평2동 삼부A21-11	金達賢	강남 개포동3가1동 우성A1202
부회장	金料元	광주 동구 금남로 5가101	金椿集	서대문구 북아현동1-317
	金喆熙	강남 도곡동조령빌딩 조령산업사	金采庸	종로 평창동 468-6
	金斗熙	대구 수성구 수성2가 룬바드A 나동101호	金炳鎰	부회장이 겸직
	金載俊	강남 압구정 현대A 114-1203	金五淵	서울시 중랑구
	金榮熙	대구 남구 2차대덕맨손 203-1105	空席	
	金振聲	경기과천 별양주공 507-1501	金仁熙	서울시 서대문구
	金埈貞	구로독산2동 378-179	金東昌	서울시 강동구
감사	金佑永	성동구 자양3동 553-282	金永日	경기도 화성군
	金圭南	충남 보령용천 구룡리	金鍾淑	서울시 서초구
문	金贊洙	전남 계곡면 방촌리	金東澤	충남 금산
	金一貞	충남 보령 용천 평리	金東秀	경북 안동
	金福山	종로구 신문로1가 1-127	金東英	전북 임실
	金鍾鎬	충남 천안 직산 삼덕리	金相佑	서울 강동
	金大淵	대전 대덕구	金重吉	서울 중구
	金昇淵	중구 장교동	金在根	서울 양천
	金道淵	성북구 삼선동 5가 196	金俊永	서울 성북
	金致傑	영등포구 여의도 미성A D동611	金文載	서울 관악
	金相舜	종로구 관철동 263	金桂在	경기 고양
	金東奎	경북 안동 풍천 구담	金允喜	서울 도봉
			金天熙	서울 구로
			金永祥	서울 송파
			金學元	서울 은평
			金斗熙	서울 도봉
			金聖淵	인천 동구
			金東哲	서울 강남
			金洪錫	서울 성동
			金權熙	인천 남동구
			金炳潤	경기 이천
			金景南	경기 시흥
			金永昌	서울 강서
			金性勤	서울 강서
			金廣載	서울 송파
			金在龍	서울 송파
			金弼南	서울 은평
			金柄斗	경기 성남
			金仁厚	인천 남동구
			金仁善	경기 고양
			金湘桓	서울 양천
			金詒桓	서울 성북
			金基淵	경기 부천
			金漢壽	경기 용인
			金龜淵	경기 고양
			金孝南	경기 김포
			金東百	서울 송파
			金秉淵	경북 문경
			金滉淵	경북 문경
			金錫均	경북 예천
			金東活	서울 동작
			金南洙	전남 여천
			金順洙	전남 순천
			金志淵	충북 증원
			金南浩	서울 송파
			金善貞	충남 부여
			金東學	경북 안동
			金東源	대전 대덕구
			金東賢	충남 천안
			金東泰	전북 임실
			金正泰	전남 해남
			金奉斌	전남 해남
			金相墨	전남 해남
			金應淳	대구 남구
			金商萬	대구 달서구
			金東煥	대구 서구
			金斗燮	경북 봉화
			金在燮	광주 계림
			金冕熙	부산 남구
			金柄箕	부산동내
			金河鍾	부산진
			金帖淵	강원 속초
			金哲永	서울 송파
			金周熙	경북 문경
			金喆俊	서울 영등포
			金東玉	경기 고양
			金相撤	인천 북구
			金昌永	경기 안양
			金大淵	경기 고양
			金商應	경기 고양
			金志英	서울 성동
			金東基	서울 성동
			金東壕	충북 보은
			金洪錫	전남 해남
			金東暎	전주 덕진
			金秉均	경북 문경
			金沅杰	경북 안동
			金時淵	강원 태백

## 鳥嶺產業社

社長 金喆熙



- 襄景公派 20代孫
- 忍百堂 14代孫
- 서울宗親會長
- 中央宗親會副會長
- 先祖史蹟地淨化委員會會長

서울特別市 江南區 道谷洞 456-8

電話: 572-5059, 573-5968

自宅: 서울特別市 江南區 狎鷗亭洞 現代APT71棟 803

電話: 543-5439



# 任員 年會費납부 현황표

(1992. 4. 1~9. 20)

### 副會長年會費

金 科 元	광주시 동구	300,000
金 載 俊	서울시 강남구	300,000
金 喆 熙	서울시 강남구	300,000
金 振 聲	경기 과천시	300,000
金 榮 熙	대구시 남구	300,000
計		1,500,000

### 顧問年會費

金 一 貞	충남 보령군	30,000
金 采 源	서울시 영등포구	50,000
金 致 傑	서울시 영등포구	30,000
金 相 舜	서울시 종로구	30,000
金 大 淵	대전시 대덕구	30,000
金 東 奎	경북 안동군	30,000
金 仁 培	일본국 동경도	30,000
金 喆 熙	서울시 서대문구	30,000
計		260,000

### 監事年會費

金 圭 南	충남 보령군	30,000
計		30,000

### 幹事年會費

李 貞 愛	경기 안양시	60,000
金 仁 熙	서울시 서대문구	30,000
金 五 淵	서울시 중랑구	30,000
金 炳 鎰	서울시 강남구	30,000
金 東 昌	서울시 강동구	30,000
金 永 日	경기 화성군	30,000
計		210,000

### 理事年會費

金 龜 淵	경기 고양군	30,000
金 千 守	광주시 서구	60,000
金 在 燮	광주시 서구	30,000
金 政 壹	광주시 서구	30,000
金 炳 和	서울시 마포구	30,000
金 鍾 九	경북 예천군	30,000
金 東 基	서울시 성동구	30,000
金 權 熙	인천시 남동구	30,000
金 東 源	대전시 대덕구	90,000
金 孝 南	경기 김포군	30,000
金 滉 淵	경북 문경군	30,000
金 昌 淵	서울시 송파구	20,000
金 奉 斌	전남 해남군	30,000
金 志 英	서울시 성동구	90,000

金 南 浩	서울시 송파구	80,000
金 仁 載	경기 안양시	30,000
金 炳 學	경기 이천군	30,000
金 榮 培	서울시 마포구	30,000
金 斗 燮	경북 봉화군	60,000
金 源 善	대전시 대덕구	60,000
金 乘 均	경북 문경군	30,000
金 俊 淵	부산시 동구	30,000
金 河 鍾	부산시 부산진구	30,000
金 柄 斗	경기 성남시	60,000
金 仁 善	경기 고양군	30,000
金 商 應	경기 고양군	30,000
金 滉 淵	경북 문경군	30,000
金 井 洙	경기 미군시	30,000
金 仁 厚	인천시 남동구	30,000
金 景 南	경기 시흥시	30,000
金 永 祥	서울시 송파구	30,000
金 在 根	서울시 양천구	30,000
金 一 貞	충남 부여군	60,000
金 俊 一	서울시 구로구	30,000
金 孝 南	경기 김포군	30,000
金 泰 淵	서울시 성북구	30,000
金 吉 弘	충남 천안시	30,000
金 鍾 九	전북 전주시	30,000
金 東 映	서울시 동작구	30,000
金 鍾 萬	전북 전주시	30,000
金 昌 永	경기 안양시	30,000
金 尙 烈	서울시 동대문구	30,000
金 東 泰	전북 임실군	30,000
金 塗 成	경기 안양시	30,000
金 亨 民	서울시 서초구	30,000
金 東 百	서울시 송파구	30,000
金 東 洙	서울시 동대문구	30,000
金 東 映	전북 전주시	30,000
金 태 남	부산시 동래구	30,000
金 正 철	경북 점촌시	30,000
金 正 南	충남 천안시	30,000
金 志 섭	충남 보령군	30,000
金 乘 熙	서울시 영등포구	30,000
金 洪 錫	서울시 성동구	30,000
金 昌 淵	서울시 송파구	30,000
金 東 基	서울시 성동구	30,000
金 樹 淵	경기 고양군	110,000
金 聖 熙	경북 점촌시	80,000

金 上 승	부산시 부산진구	30,000
金 永 昌	서울시 강서구	30,000
金 上 용	서울시 중랑구	30,000
金 東 活	서울시 동작구	30,000
金 允 喜	서울시 도봉구	30,000
金 相 轍	인천시 북구	30,000
金 한 연	서울시 동대문구	30,000
金 萬 植	서울시 송파구	30,000
金 順 洙	전남 순천시	30,000
金 南 洙	전남 여천군	30,000
金 東 英	전북 임실군	30,000
金 哲 永	서울시 송파구	30,000
金 東 烈	서울시 영등포구	20,000
計		2,560,000

### 代議員年會費

金 完 善	경기 고양군	20,000
金 東 仁	경북 문경군	20,000
金 光 錫	서울시 양천구	20,000
金 陽 載	경기 성남시	20,000
金 圭 錫	서울시 양천구	20,000
金 玆 局	서울시 강남구	20,000
金 東 日	충북 충주시	20,000
金 樂 熙	부산시 동구	20,000
金 商 道	부산시 부산진구	20,000
金 東 哲	경북 점촌시	20,000
金 鶴 淵	경북 점촌시	20,000
金 光 州	전북 전주시	20,000
金 龍 載	서울시 서초구	20,000
金 秀 甲	경북 예천군	20,000
金 庠 均	경기 양평군	20,000
金 柄 模	부산시 부산진구	20,000
金 鳳 熙	인천시 남구	20,000
金 國 熙	서울시 성북구	30,000
金 漢 洙	경기 화성군	20,000
金 錫 胤	경북 안동군	20,000
金 允 熙	서울시 종로구	20,000
金 東 伊	경남 울산시	20,000
金 榮 熙	서울시 강동구	20,000
金 洙 載	서울시 강남구	20,000
金 우 영	경북 문경군	20,000
金 병 주	대전시 중구	20,000
金 화 영		20,000
計		550,000

**忠南大田宗親會**

會 長 金 洙 永

副 會 長 金 一 貞

" " " "

監 事 金 淳 元

" " " "

顧 問 金 鍾 鎬

" " " "

總 務 金 東 源

財 務 金 亮 載



# 第三期 決算보고서

(1992년 4월 1일~1993년 3월 31일)

歲入部 順天金氏中央宗親會

科目	金額	摘要
會長年會費	1,000,000	1名(1,000,000원)
副會長年會費	3,000,000	10명( 300,000원)
顧問年會費	240,000	8名( 30,000원)
監事年會費	90,000	3名( 30,000원)
幹事年會費	210,000	7名( 30,000원)
理事年會費	4,500,000	150名( 30,000원)
代議員年會費	3,600,000	180名( 20,000원)
世帶當年會費	5,000,000	1,000戶(10,000×50/100=5,000원)
贊助金	6,000,000	宗報發刊協贊金包含
世蹟配當金	1,000,000	世蹟 100卷 代金
收入利子	1,800,000	預金 20,000,000원에 對한 年9%
小計	26,440,000	
前期에서 移越金	20,937,149	
合計	47,377,149	

歲出部

科目	金額	摘要
給料	3,600,000	有給女職員 1名 月 300,000원
手當	1,000,000	有給女職員 1名 月 50,000원 其他
交通費	5,280,000	常勤幹事 3名 交通費 5,500×3×20×12=3,960,000 其他 2名 交通費 5,500×2×10×12=1,320,000
會議費	3,440,000	會長團會議 年 2回 100,000×2=200,000 理事會 年 2回 3,000×90×2=540,000 幹事會 年 10回 3,000×10×10=300,000 總會 年 1回 300×8,000=2,400,000
宗報發刊費	5,000,000	年 2回 發刊費(發送費包含)
宗教養座費	600,000	年 1回 實施費用
顯祖祭享香料	500,000	始祖祭享香料春秋 各 100,000원式 典書公 襄景公秋享時 各 50,000원式 其他 200,000원
備品費	200,000	
事務用品費	300,000	新聞1部 購讀料 其他 圖書購入費
通接信費	240,000	月 20,000원
印刷費	240,000	月 20,000원(宗報發送費除外)
宗務費	480,000	月 40,000원
組部費	240,000	月 20,000원
青年部費	200,000	存置科目
婦女部費	200,000	存置科目
消耗品費	240,000	存置科目
雜費	240,000	月 20,000원
小計	22,700,000	원 20,000원
次期 移越金	24,677,149	(剩餘金)
合計	47,377,149	

# 第四期 세입·세출예산서

(1991년 4월 1일~1992년 3월 31일)

收入部 順天金氏中央宗親會

科目	金額	摘要
副會長年會費	1,400,000	4名分
顧問年會費	240,000	6名分
監事年會費	120,000	3名分
幹事年會費	150,000	5名分
理事年會費	2,080,000	52名分
代議員年會費	750,000	29名分
世帶當年會費	208,000	
世蹟配當金	1,760,000	176卷代金
贊助金	6,150,000	金昇淵氏外 67名分 別添明細書
宗報發刊協贊金	3,151,000	金龍洙氏外 25名分 別添內譯書
收入利子	1,765,304	農協 16,002원 한일은행 1,749,302원 別添明細
雜收	518,650	族譜再刊行事業 收單金收入金
小計	18,292,954	
前期에서 移越金	19,969,075	現金 145,090 農協預金 982,027 한일은행預金 18,841,958
合計	38,262,029	

支出部

科目	金額	摘要
給料	3,000,000	女職員 1人(250,000×12)
手當	900,000	女職員 1人 手當金其他
教養講座費	519,640	第六期分
宗報發刊費	6,205,540	第三, 四號發刊費用(二號分一部包含)
交通費	2,989,230	常勤幹事交通費
會議費	1,704,010	會長團會議 22,100 監事會議 37,800 幹事會議 122,500 總會 1,521,610
備品費	59,000	
圖書費	207,050	
事務用品費	45,100	
宗務費	430,000	始祖墓祀을 爲始한 6件
通信費	179,700	
施賞費	180,270	
印刷費	90,000	
接待費	145,000	
消耗品費	332,500	
雜費	3,900	
小計	17,124,880	
預現金	20,616,849	農協 1,066,589 한일은행 19,550,260
現現金	520,300	
小計	21,137,149	當期剩餘金(次期에 移越金)
合計	38,262,029	

위의 第三期 決算報告書는 中央宗親會의 監事를 거쳐 제3기 정기 總會에서 通過된 것입니다. 또한 제4기 세입·세출예산서 역시 정기총회에서 심의·통과되어 시행중입니다.

중앙총친회 회장 김종석

## 은창화학 주식회사

은창엑셀판넬·스치로폴제조업

會長 金 順 洙  
社長 金 一 榮



본사및공장:전남 승주군 주암면 궁각리 산13-1

전화:(0661)54-9881~3

F A X:(0661)64-9864

광주사무소:광주직할시 서구 양2동 137

전화:(062)363-7375, 361-5008~9

F A X:(062)365-6088

서울영업소:서울시 서초구 양재동 391 신영B/D 201호

전화:(02)575-6325~8

F A X:(02)575-6328

전주사무소:전북 전주시 덕진구 금암동 453-16

전화:(0652)77-2144

F A X:(0652)77-2145

순천사무소:전남 순천시 중앙동 61-11

전화:(0661)53-1116

F A X:(0661)52-2682

自宅:順天市 中央洞 85~4

電話:(0661)52-2525

- 會長 金順洙
- 襄景公派 判書公 17代孫
- 順天宗親會長
- 中央宗親會理事











第三次定期總會時當日會食費 協贊

Table with 3 columns: Name (성명), Address (주소), Amount (금액). Lists 44 members and their contributions to the 3rd regular meeting.

宗親 여러분들의 많은 관심과 성원속에 中央宗親會가 제 6회 발간을 거행하고 있습니다. 특히 전국의 宗親들에게 宗親會의 각종 행사 및 宗親會 雜誌의 발간을 위하여 정기적인 會費를 아끼지 않으실 것을 부탁드립니다. 中央宗親會가 이 宗親會의 宗親 여러분들의 비가마 전례를 감사드립니다. 中央宗親會의 宗親 여러분

宗親께 감사드립니다

宗報發刊協贊金 (1991. 10. 10~1992. 9. 20)

Table with 3 columns: Name (성명), Address (주소), Amount (금액). Lists 18 members and their contributions to the journal.

贊助金一覽表

('91. 10. 14~'92. 9. 20)

Table with 4 columns: Name (姓名), Address (住所), Amount (金額), and another Name (姓名). Lists 50 members and their sponsorship amounts.

金誌熙 (서울宗親會) 기념타올 300枚(30萬원 相當) 金誌熙 副會長 三次定期總會紀念타올 250枚(30萬원 相當)

會費납부안내

中央宗親會는 宗親 여러분의 納付하시는 會費와 贊助金으로 運營되고 있습니다. 前項과 같이 宗親 여러분의 宗親會의 會費納付와 독지가의 贊助金에 對하여 깊은 感謝를 드립니다. 年會費 納付額은 本會 第三次定期總會에서 今年度(1992. 4. 1~1993. 3. 31) 納付額을 다음과 같이 決定하였음을 알려드립니다.

- 會費納付額 1,000,000원 이상 副會長 300,000원 顧問 및 名譽會長 30,000원 이상 監事 30,000원 幹事 30,000원 理事 30,000원 代議員 20,000원 世帶年會費 5,000원 이상

우편인 □ 0691-0 1-47235 (전국) 參考: 宗親會 會費는 그 내용을 연락해 주시기 바랍니다.

孝行·善行 宗親을 찾습니다. 中央宗親會에서는 孝행과 善行으로 우리 門中을 빛내고 사회에 모범이 되고 있는 宗親을 찾고 있습니다. 宗親 여러분의 孝行과 善行을 行한에 인정되고 있는 家門인 을 널리 홍보할 수 있도록 宗親에 掲載하고자 하오니 주변 的美談을 보내주시기 바랍니다. (編輯室)

公告

順天金氏 서울地域 宗親會 第六次定期總會 開催公告

本會 會則 第十二條 二項에 依據 一九九二年度 第六次 定期總會를 다음과 같이 開催함을 公告합니다 (個別通知省略) 一九九二年 九月 二十四日

順天金氏 서울地域宗親會 會長 金誌熙

- 一. 日時: 一九九二年 十一月 十五日 (日) 正午十二時
- 一. 場所: 서울特別市 麻浦區 桃花洞 四六一

順天金氏 中央宗親會 大會議室 太平洋빌딩 五層(舊 麻浦高等學校) 連絡電話: 七一八一-〇五二九番

- 一. 參席範圍: 서울 및 京畿地域에 居住하시는 宗親(家族同伴을 歡迎함)
- 一. 會費: 一萬圓(中食 및 記念品 提供)

議案 1. 第六期 收入支出 決算報告 2. 第六期 豫算案 審議 3. 任員改選 4. 其他案件

交通便宜 버스: 3, 30, 30-1, 34, 37, 37-1, 48, 70 77, 104, 112, 135, 302, 522 마포하차(가 트로텔거너편) ※ 宗親相互間에 連絡하시어 많이 참석하시기 바랍니다.



# 節齋公 집터에 농협서 標石 세워



세워진 節齋公 집터에 標石이 세워졌다.



농협중앙회는 3일 농업박물관 앞뜰에 金宗瑞장군의 집터 표석을 세우고 제막식을 가졌다. 韓顯鮮농협중앙회장(왼쪽에서 첫번째)이 金炳錄(중간) 順天김씨 중앙중친회 부회장(오른쪽에서 두번째)으로부터 金장군 생가(右)터에 대한 설명을 듣고 있다.

정호(定都) 6백년이 되는  
오는 94년을 앞두고 서울시에  
서는 훼손되거나 없어져 버린  
文化遺蹟의 현장을 찾아 標石

세우는 작업을 진행중이다.  
서울시의 표시 설치사업은  
그동안 부분별한 도시개발로  
멸실(滅失)된 유적(遺蹟)의

(한성부도 慶源, 慶興, 高寧,  
隨城, 鏡城, 會亭에 있던 城)  
을 설치, 국경을 확장한 節齋  
公의 집터 일부를 확인해내고  
農協中央會 創立 31주년을 맞  
는 지난 8월 30일 기해 표  
석을 세우고 제막식을 가졌  
다.

表面에는 「金宗瑞 집터 金宗  
瑞家址」 이곳이 옛 고마동(高  
馬洞)으로서 조선조 단종때  
좌의정 절재(節齋) 김중서의  
집터일라고 새겼다.  
本 中央宗親會에서는 金炳  
錄 副會長 兼 幹事長이 參席  
하여 除幕式을 지냈고 農協  
中央會長과 農協博物館長에게  
고마음을 傳하였다.  
註: 「福樞室」  
節齋公의 年譜를 略述하여

院 右, 左正堂을 거쳐 持平.  
執義, 左代言을 지내신.  
1433年 咸鏡道 都觀察  
使로 兵馬都節制使를 兼하시  
고 六鎭을 開拓하여 女眞族을  
물리치고 豆滿江을 國境으로  
確定하시다.  
1440年 刑曹 禮曹判書  
를 지내시니 右參贊, 知春秋館  
事로서 高麗史와 高麗史節要  
를 編修하셨고 世宗實錄도 編  
纂하시었다.

公司 女眞族을 征伐할 때  
지으신 寒氣歌 한 首를 실어  
모든 後孫들에게 節齋할아버  
님의 훈을 傳을 하시어 萬  
년되게 고지 합니다. <二無>

## 후세 교육자료로 활용

원 위치를 찾아 표석을 세움  
으로써 후세들의 교육자료로  
활용하기 위한 것으로 조선의  
일몰을 오늘에 되살린다는 데에  
큰意義가 있겠다.  
서울시의 이러한 표시세우  
기 작업에 응응하여 農協中  
央會에서는 현재 農協博物館  
자리에 朝鮮朝 世宗 때 六鎭

瑞昌군이 살았다. 또는 19  
66년 한글학회의 「고마동(高  
馬洞)에서 金宗瑞장군이 살았다」는  
내용의 교육자료를 근거로 현  
재의 農協中央會의 農協博物  
館 자리가 節齋公의 생가터임  
을 확인해 내셨다고, 標石  
은 精巧한 工法으로 博物館  
현관 우측 花壇에 세웠는데

顯祖의 偉大하신 行蹟을 再照  
明하고자 합니다.  
金宗瑞 (1391~1445)  
3) 太宗, 世宗, 文宗, 端宗  
朝의 名將相  
字, 國鄉, 號 節齋, 諡, 忠賢  
太宗 5年(1405) 文科에  
及弟하시고 吏部로 出仕하  
여 世宗朝初(1419) 司諫

平安道 都節制使 左贊成을  
거쳐 右議政을 歷任하시고 端  
宗 即位로 左議政에 오르시고  
文宗의 顯曲한 命으로 瑞宗을  
輔弼하신 顯命大臣이시다.  
「大虎」라는 별명까지 붙은  
智勇을 兼備한 名將이요, 出  
將入相의 名宰相이시다.  
1453年 王位를 노리던  
首陽이 大逆謀叛을 發하고  
과 長子 承珪, 두분은 鎗殺  
당하시고 남은 세子弟와 두孫  
子도 連座被禍당하시니 계유  
피화에 제일 먼저 희생자가  
되셨다.  
英祖 22年(1746) 仲寬復  
官되고 莊陵壇에 配享되었으  
며 肅毅殿 忠烈祠, 忠烈祠  
芳春書院, 謙川祠, 崇節祠에  
配享되시었다.

萬里邊城의 朔風은 나날이 강해지고  
明月은 淸수의 影에 차는데

萬里邊城의 明月은 淸수의 影에 차는데

그날 김중서 씨의 집터에 표석이 세워졌다





순천김씨인물 누구에게나 자랑스럽게 여기고 싶어도 윗선조에 대한 정확한 지식의 부족을 느끼기 때문에 이번의 하계 포럼 강좌에 참여하게 되었다.

포럼은 분위기와 엄격한 규칙 생활을 해야 할 예정이었으나 의외로 무관심자들의 파도만 사람의 기쁘고 자유로

### 주포에 대한 상상의하

양영호 19대손 김현미

행적 100배 배웠던 것처럼 일들이 일어나 소중하고 결실 있는 것이라 할 수 있다.

함은 4박5일 동안의 배움으로써 혈족의 중요성을 알았

으며 행사의 취지와 의의를 우리에 친족과 동생들에게 알리면서 이렇게 뜻깊은 행사를 널리 알려야 하는 동시에 후손들이 해야 할 일들을 잘 새겨두고 조상님들에 대하여 자부심을 가져야 되었다.

은 시간이 많았다.

같이 정하신 조상님들의 역사 가르침중에서 충의, 정절, 효, 인내, 의, 용감, 개척, 자애, 모진, 배, 이 등에서 완전히 몰아내고, 19대손김현미를 확정지어 놓으신 후 오늘날까지 지켜오신 것과 반증, 부처함 아버님의 품안 광해구를 돌아내고 인조반정을 이루시어 중



▲ 걸친사찰배광경

△이제 4박5일의 일정은 끝나고 - 수료증을 받고 있는 수강생들과 종친 어른들은 다시 내일을 기약한다.



▶ 주안면에서!

시조영당의 뜰에서 풀뽕기를 하고 있는 수강생들

묘사직을 바로잡으신 공적을 듣고나니 가슴부듯함을 느꼈다. 그의 훈인, 장사, 제사지내는 법도 비록 여자이나 살아감에 있어 생활의 청량재가 됐다.

단 한가지 감좌를 학생들이

모여서 어떤 주제를 가지고 토론하고 서로가 잘 알 수 있는 시간을 좀더 확대해 주셨으면 하는 아쉬움이 남고 자유시간을 뜻깊게 이용하지 못한 것에 대해 스스로 반성도 해본다.

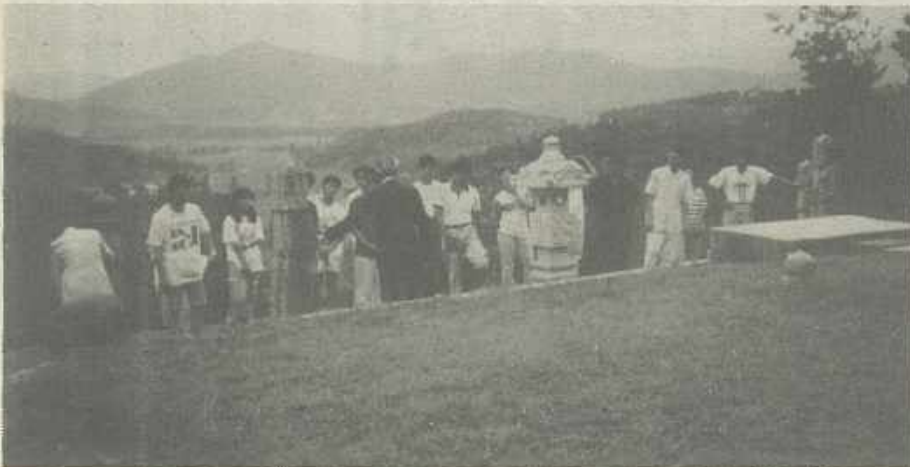

△始祖 묘소를 찾은 학생들이 현장에서 종친어른들의 가르침에 귀기울이고



## 장터가족은 새로운 외식문화의 패션을 창출해나가고 있는 기업입니다.



- 襄景公派 鐵原公 18代孫
- 中央宗親會 副會長
- 서울宗親會 副會長
- 宗睦會 會長

전국 300여개의 점포에서 우리 고유의 맛을 지닌 국수를 보급하여온 장터국수는 우리 주변에서 항상 깨끗한 분위기로 고객을 맞이하고 있는 국수 전문점입니다.

株式會社 장터가족  
代表理事 金振聲  
電話: 576-2121~32





# 선조유업에 가슴 벅차

## 양정공 20대손 김미선

순천김씨 대학생 교양강좌라는 목적 아래 모인 15인은 활달하고, 모범심 강한 대학생이라는 평을 받았는데, 우리 모두는 결국 한조상 아래의 자손이라고 더 큰 공동체분포를 가지고 있었다.

여태껏 들지도, 보지도 못했던 생소한 단어가 적힌 교과서를 토대로 조양들의 행적과 관행, 상제법, 그리고 집에 얽힌 종묘 제례법, 또 우리 가문인대로 알아야 할 다양한 것들을 배우게 한 시간이었다.

이 기간 동안 내가 느꼈던 점을 간단히 기술하자면, 첫째 이 강좌는 우리가 모르고

지나쳤던 나의 뿌리, 선조에 대해서 알 수 있게 해주고 더 나아가 이 사회에서의 우리의 존재에 대해서도 생각해본 시간이었다.

물론 이 강좌는 극기훈련에 비교되고 정격이 아니라 그것

임소한 첫날, 너무 열악한 환경이라서며 미안해하시며 극기훈련이라 심치고 생활하라시면 어떤의 말씀이 생 각된다. 그러나 이 기간 동안의 생활이 고과서의 책속에 갇힌 지식속에서 살아왔고 그것만을 알았던 우리에게 사회에서의 영연행태의 함을 피부로 접한 시간이었다. (이런 한적한 곳에서 들을 아껴가며



겸천사를 참배한 학생들이 겸천사에 얽힌 선조의 유업을 경청하고 있다.

강의 내용이 어렵고 딱딱해도 수강생들은 진지한 표정으로 귀 기울이고.

먹는 시간이다. 함께 오손도손 수저를 놀리는 것이 마냥 흐뭇하다.



▷ 젊음의 뜨거운 열정을 밤하늘에 내 뿜는다. 캠프파이어에는 그래서 밝은 웃음꽃이 피어난다.

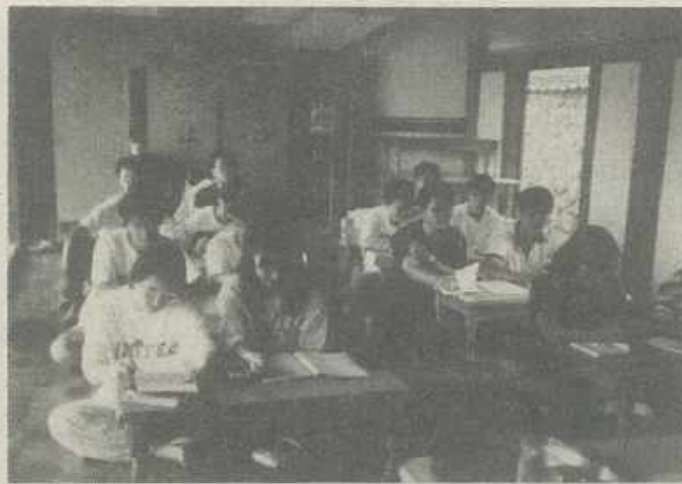

산다는 것은 혼자 않는 일이다. (로...) 세째 친척이외에 알지 못했던 우리 일가를, 그것도 전국 각지의 대학생들과 다양하고 여러 주제에 대해서 이야기할 수 있었던 젊음의 시간이었던 것 같다.

이런 행사는 조상님들의 업적을 후손들에게 자부심을 고

취시켜 주었으며 또한 평소 어렵게 여기던 족보보는 법

# 뿌리에 대한 애착 느껴

## 양정공 20대손 김두희



半月注油所  
始興注油所  
高速注油所

社長 金永日

主事務所: 京畿道 華城郡 半月面 砂士里 239-8  
電話: (0345)83-8301~2, 80-0533  
(032)694-5511, 694-5522  
自宅電話: (0345)401-1001



- 襄景公派
- 正郎公 18代孫
- 中央宗親會 青年幹事



















